



SECRETARÍA DE PROTECCIÓN CIVIL

SECRETARIA DE PROTECCION CIVIL
INSTITUTO PARA LA GESTION INTEGRAL DE RIESGOS
DE DESASTRES DEL ESTADO DE CHIAPAS



INFORME DE COMISIÓN

MUNICIPIO: Ixtacomitán, Tecpatán y Motozintla, Chiapas.
REGION: VIII Norte, III Mezcalapa y XI Sierra Mariscal
LOCALIDAD: Cabecera Municipal y Ejido Maíz Blanco.
FECHA DEL OFICIO DE COMISIÓN: 05 de noviembre del 2021.
NUM. DEL OFICIO DE COMISIÓN: SPC/IGIRD/DIAR/544/2021.

TRABAJOS EJECUTADOS: "Reuniones Interinstitucionales y visitas recorrido al Ejido Maíz Blanco-Reubicación, Parroquia de la Santísima Trinidad-INAH y Plantel Educativo-afectación lluvias severas, en los tres municipios mencionados, con la finalidad de dar seguimiento a la falta de incumplimiento de las dependencias e instituciones.

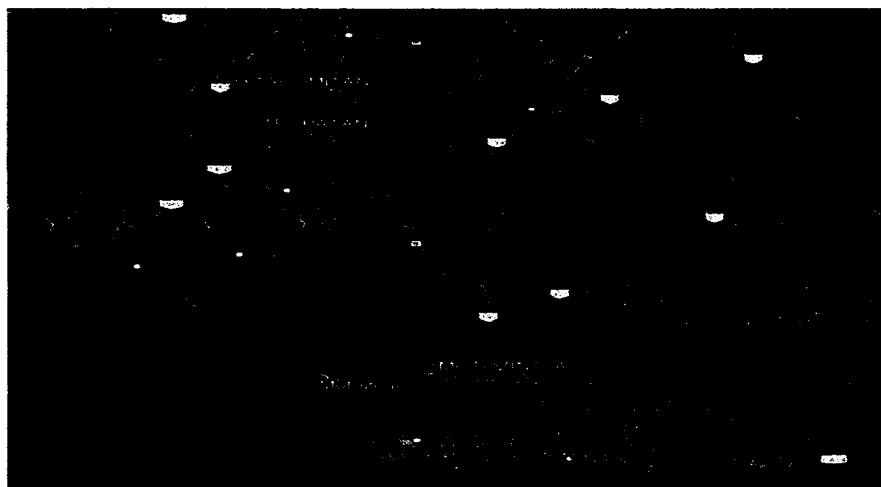

08 DE NOVIEMBRE DEL 2021:

En cumplimiento a la instrucción superior, se traslada a la cabecera municipal de Ixtacomitán, Chiapas, saliendo de la Ciudad de Tuxtla Gutiérrez, Chiapas, siendo las 7:10 hrs y llegando a Ixtacomitán a las 12:05 hrs, con traslado en mi vehículo particular cubriendo los gastos con mis propios recursos de combustible como de ida y regreso, sobre camino estatal, mismo que nos recibe el Párroco Lucio Martínez Vera en las oficinas de la Curia de la Parroquia de la Santísima Trinidad, donde se tuvo la primera reunión con un grupo de sequito conformado por un número de representantes de diferentes templos en el municipio de Ixtacomitán.

Expresan temas relacionados específicamente de las afectaciones que cuentan cada inmueble católico con la falta de atención del INHA, así como incumplimiento a los dictámenes generado por la Secretaría de Protección Civil Estatal. Así mismo se toman otros temas como personas albergadas en espacios pertenecientes a la parroquia derivado de conflictos sociales y de ordenamiento territorial, el cual se compromete a la atención inmediata para la ayuda humanitaria.

Se consideran ciertos acuerdos con la propuesta de involucrar a demás dependencias en apoyo a las necesidades planteadas por el sequito y citar a expertos y autoridades del INHA para una siguiente reunión urgente. De igual manera se propone un recorrido el siguiente día con un protocolo adecuado para visitar e identificar riesgos en los templos de la cabecera municipal, por falta de mantenimiento preventivo y correctivo.

Al terminar la reunión siendo las 18:25 hrs, se traslada al área de descanso para pernoctar en la cabecera municipal de Ixtacomitán, Chiapas y el día siguiente continuar con las instrucciones encomendadas.



SECRETARIA DE PROTECCION CIVIL

SECRETARIA DE PROTECCION CIVIL
INSTITUTO PARA LA GESTION INTEGRAL DE RIESGOS
DE DESASTRES DEL ESTADO DE CHIAPAS



INFORME DE COMISIÓN

09 DE NOVIEMBRE DEL 2021:

Dando continuidad en este día a la instrucción superior, se sale del área de descanso siendo las 8:00 hrs en dirección a reunirnos en la plaza central de la cabecera municipal, mismo que se traza una ruta crítica de visitas a 02 templos más la Parroquia de la Santísima Trinidad ubicados dentro de la cabecera municipal.

Se inicia con la Parroquia de construcción en la primera mitad del siglo XVII con un costado de las oficinas parroquiales, donde presenta avances en la restauración sin embargo fue abandonado el proceso de la obra de construcción por expertos del INHA al parecer por falta de recursos, por el cual es necesario que se terminen estos detalles restaurativos por respeto a los feligreses y seguridad de los mismos.

Enseguida se continua con las visitas a dos templos ubicados en la zona suburbana de la cabecera municipal de Ixtacomitán, con una superficie de construcción menor a 200 M2, mismo que presentan fisuras en los muros de la principal nave como del presbiterio que no ha sido considerado para la restauración por parte del INHA, por lo que al regresar a las oficinas de la parroquia se tiene una nueva reunión donde se presenta personal del INHA como delegación ubicada en el municipio de Pichucalco, el cual se presenta los pormenores de las áreas de oportunidades observadas en los inmuebles católicos, que a la vez indicaron que la parroquia principal de tiene un avance del 75% y el resto en trámites para la gestión del recurso para culminar con los trabajos de restauración.

Con respecto a los otros dos templos comentaron que no fueron considerados por estar fuera del catálogo historial del INHA y que sin embargo plantearán con los superiores para ver de que manera se restauran los elementos constructivos afectados en coordinación con el presidente Municipal de ese municipio a la brevedad posible.

Terminado las reuniones y visita de recorridos en los templos y parroquia, se sale siendo las 17:55 hrs, en dirección al área de descanso para pernoctar, y salir del otro día al municipio de Tecpatán, Chiapas.

10 DE NOVIEMBRE DEL 2021:

Para este día se sale de la cabecera municipal de Ixtacomitán, siendo las 7:15 hrs, en dirección a la cabecera municipal de Tecpatán, Chiapas, llegando a las 8:40 hrs y siguiendo las instrucciones se traslada a las oficinas de la delegación de Educación donde se tiene reunión con autoridades del plantel educativo, Secretaría municipal de Protección civil y personal del INIFECH donde presentan a detalle los daños del plantel por lluvia generada en noviembre del año pasado, el cual no ha sido atendido y con el argumento del personal de INIFECH que se iniciaron los trabajos de reconstrucción, sin embargo por mayor demanda de atención a planteles educativos con grado de colapso y daños al 90% fueron atendidos prioritario por instrucción de los superiores.

Se deja muy claro y preciso en la mesa de trabajo, que a la brevedad posible se reinicien los trabajos ante la demanda y el cumplimiento de las obligaciones que se emitió en su momento por esta Secretaría de Protección Civil Estatal siendo una omisión y que puede causar sanciones por nuestra área jurídica, el cual se considera levantar una minuta de acuerdos para asentar los compromisos de ambas dependencias e institución.

Posterior a la reunión se cita a un recorrido interinstitucional de las instalaciones del plantel educativo de nombre Juan Escutia clave 07EJN00241, apreciando los trabajos realizados por el INIFECH que por el tiempo inicia el deterioro de estos.

Continuando con el recorrido se observa un aula didáctica en proceso de colapso por socavación en la cimentación, generado por las fuertes escorrentías y pendiente semi ladeada del sitio, dando instrucciones de acordonar el lugar y no apertura esa aula de enseñanza, así como de urgencia realizar los trabajos de demolición y consolidación del lugar ante el reinicio de clases.



SECRETARÍA DE PROTECCIÓN CIVIL

SECRETARÍA DE PROTECCIÓN CIVIL
INSTITUTO PARA LA GESTIÓN INTEGRAL DE RIESGOS
DE DESASTRES DEL ESTADO DE CHIAPAS



INFORME DE COMISIÓN

Por último, se culmina con una reunión para precisar los acuerdos y comprometerse cada dependencia Estatal y municipal para resarcir la obra de construcción y terminarla en corto tiempo.

Terminado las reuniones y recorrido se retira siendo las 17:35 hrs, para pernoctar y salir al otro día a la Ciudad de Motozintla.

11 DE NOVIEMBRE DEL 2021:

Siguiendo el cumplimiento de las instrucciones superiores se sale de Tecpatán con dirección a la cabecera municipal de Motozintla, Chiapas, siendo las 5:45 hrs, y llegando 12:40 hrs, donde se contacta personal de la Secretaría Técnica del Gobernador quién llevan el tema, por lo que convocan a una reunión con presencia de las principales autoridades del Ejido Maíz Blanco quienes se encuentran afectados por fenómeno Geológico (deslizamiento) así como presidente municipal, secretaria municipal de protección civil y PROVICH.

Se inicia la reunión siendo las 14:00 hrs donde presentan las autoridades municipales el panorama real de la problemática del ejido el cual se encuentran afectados aproximadamente 50 familias por deslizamiento de ladera mismo que se encuentran en albergues en la cabecera municipal de Motozintla, por lo que se compromete a apoyar con entrega de ayuda humanitaria en coordinación con la SEDENA, mismo que serán convocados por el H. Ayuntamiento en la próxima reunión inmediata al momento que llegue el apoyo humanitario.

Así mismo comenta PROVICH levantar un censo del número de familias y habitantes para posible apoyo a nuevas construcciones de casas, una vez que se obtenga los resultados que la Secretaría de Protección Civil Estatal emitió en el dictamen de riesgos, un estudio Geotécnico e Hidrológico de la zona de deslizamiento, para lo mas conveniente en costo - beneficio o reubicación total.

Se realiza compromiso de enviar personal especialista de la DIAR con equipos de estudio sondeo eléctrico vertical como un Dron para determinar procesos de deforestación, volúmenes y los perfiles de elevación.

Antes de terminar la reunión hicieron comentarios los colonos del ejido Maíz Blanco de la preocupación de seguir viviendo en esa zona o posible reubicación, que lo comentarían en asamblea ejidal para conocer quienes están de acuerdo y tener una respuesta ante los estudios que se ejecuten.

Culmina las reuniones con los habitantes y autoridades estatales y municipales siendo las 17:50 hrs, para pernoctar, y el día siguiente continuar.

12 DE NOVIEMBRE DEL 2021:

En continuidad con la reunión del día de ayer, se sale del área de descanso siendo las 8:45 hrs, en dirección a las oficinas de la Secretaría Municipal de Protección Civil, para establecer el protocolo de salida al Ejido Maíz Blanco, con personal de las dependencias de PROVICH, Secretaría Técnica del Gobernador y H. Ayuntamiento Municipal, saliendo a las 9:50 hrs, en dirección al Ejido y llegando a las 10:45 hrs en camino sinuoso.

Enseguida atiende el Comisariado Ejidal con una parte de los habitantes del ejido, el cual se escucho la preocupación de la problemática del deslizamiento y la situación de sus viviendas como la zona de trabajo. Se interviene comentando que se realizará un recorrido de la zona de deslizamiento para conocer las condiciones que actualmente presenta el comportamiento de la ladera, así como los estudios que se realizarían de forma inmediata.

Una vez escuchados se toma la decisión de iniciar recorrido de la parte alta de la ladera para observar que efectivamente existe una pendiente ladeada de más del 20 % de inclinación, así como proceso de deforestación de la zona en un 45 %, así también se calcula en un aproximado de volumen de tierra deslizada de 5,000 M3. En el recorrido se observa aproximadamente un 20 % del número de viviendas cercanas al derrumbe que se identifican como de riesgo alto por posible colapso de las mismas.



DE PROTECCION CIVIL

**SECRETARIA DE PROTECCION CIVIL
INSTITUTO PARA LA GESTION INTEGRAL DE RIESGOS
DE DESASTRES DEL ESTADO DE CHIAPAS**



INFORME DE COMISIÓN

Estas viviendas son de sistema autoconstrucción de material ligero en una sola planta, dispersas en la parte alta de la ladera inestable, con servicio de energía eléctrica únicamente, agua vía pozo artesiano y letrinas. Se precisa con el Comisariado Ejidal y H. Ayuntamiento Municipal de buscar dos predios para posible reubicación el cual será evaluado por esta Secretaría de Protección Civil Estatal.

Terminado el recorrido y levantando un pre censo se retira de la zona para realizar otra reunión con los colonos y comentar las áreas de oportunidades observadas en el sitio de deslizamiento, así como externar todo el apoyo para sus familias ubicados en dos albergues que en su momento el H. Ayuntamiento Municipal concedió para la atención de estas familias necesitadas.

Por último, se realiza una visita en los dos albergues para conocer las condiciones de estar de estas familias con el resultado que faltan colchonetas y colchas. Así mismo se levanta un nuevo censo del número de familias que realmente pertenecen al ejido.

Una vez, realizadas reuniones y recorrido a la zona de deslizamiento, se procede a dar por terminado esta visita a este municipio y ejido, el cual se sale del lugar, siendo las 17:45 hrs, en dirección a la cabecera municipal de Motozintla, Chiapas, llegando a las 18:35 hrs, para pernoctar.

13 DE NOVIEMBRE DEL 2021:

Finalizado las instrucciones superiores, se sale de la cabecera Municipal de Motozintla, Chiapas, siendo las 8:30 hrs, a bordo de automóvil particular, y llegando a la Ciudad de Tuxtla Gutiérrez, Chiapas, a las 13:50 hrs de este mismo día.

DECLARO BAJO PROTESTA DE DECIR VERDAD QUE LOS DATOS CONTENIDOS EN ESTE INFORME SON VERÍDICOS Y MANIFIESTO TENER CONOCIMIENTO DE LAS SANCIONES QUE SE APLICARÁN EN CASO CONTRARIO.

COMISIONADO
WILLIAM ESTRADA CHACÓN
Mando Medio "E"

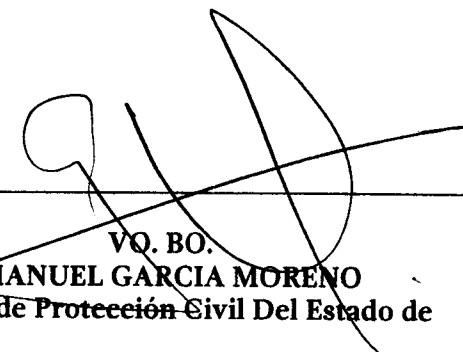
VO. BO.
DR. LUIS MANUEL GARCIA MORENO
Secretario de Protección Civil Del Estado de
Chiapas.

INFORME DE COMISIÓN

MUNICIPIO: Acapetahua, Chiapas.

REGION: X, Soconusco Bajo.

LOCALIDAD: Cabecera Municipal (Ranchería Fundadores Las Garzas).

FECHA DEL OFICIO DE COMISIÓN: 12 de Noviembre del 2021.

NUM. DEL OFICIO DE COMISIÓN: SPC/IGIRD/DIAR/535/2021.

TRABAJOS EJECUTADOS: "Reuniones y recorrido a la localidad Ranchería Fundadores Las Garzas, Mpio. Acapetahua, Chiapas, finalidad identificación de los riesgos por ruptura de una ventana del Río Doña María.



15 DE NOVIEMBRE DEL 2021:

Por instrucción superior, se atiende la solicitud del Presidente Municipal de Acapetahua, para dar cumplimiento y seguimiento de su antecesor en la problemática de la ruptura de una venta sobre el Río Doña María, saliendo de la Ciudad de Tuxtla Gutiérrez siendo las 8:00 hrs y llegando a la cabecera municipal de Acapetahua a las 12:10 hrs, con traslado en mi vehículo particular cubriendo los gastos con mis propios recursos de combustible como de ida y regreso.

Enseguida se tiene entrevista y posterior la reunión con los tres niveles de Gobierno, donde exponen cada dependencia la corresponsabilidad para atender perentoriamente esta problemática con una dirección de ingeniería especializada que corresponde a la CONAGUA.

El Presidente de Acapetahua el C. Ing. Gerardo Sánchez Rojas externa la preocupación de los riesgos que se pueden generar en el lugar sin ninguna solución efectiva más únicamente paliativa, exhortando a las dependencias estatales y Federales a llegar a un acuerdo y buscar los recursos financieros que pudiese resolver pronto este caso.

Así mismo la CONAGUA invita a un recorrido físico en la zona para estar en el mismo contexto y que cada dependencia de su competencia pueda proponer proyecto que permita resolver totalmente esta problemática.

Al terminar la reunión se traslada al lugar de descanso en la cabecera municipal de Acapetahua, siendo las 17:20 hrs, para pernoctar.



SECRETARÍA DE PROTECCIÓN CIVIL

SECRETARÍA DE PROTECCIÓN CIVIL
INSTITUTO PARA LA GESTIÓN INTEGRAL DE RIESGOS
DE DESASTRES DEL ESTADO DE CHIAPAS



INFORME DE COMISIÓN

16 DE NOVIEMBRE DEL 2021:

Para este día se traslada nuevamente a las oficinas de la Presidencia Municipal siendo las 8:55 hrs, el cual se inicia reunión donde personal de la CONAGUA presenta el origen de la ruptura de la ventana, existiendo muchas preguntas al respecto mismo que se llega a un acuerdo en la atención inmediata a este problema que dejaría sin hogar a 20 familias.

Por parte de Protección Civil se comenta los riesgos posibles que se pueden generar debido a intensas lluvias, que afortunadamente solo se presentarían por frentes fríos, sin embargo se entrega el dictamen de riesgos que se emitió en el mes de Agosto del presente dirigido al anterior Presidente Municipal, para que el nuevo Gobierno municipal y comprometido a dar seguimiento.

Así mismo se acuerda interinstitucionalmente visitar el lugar previo aviso a los habitantes del entorno de la ruptura de la venta, personal de la Secretaría Municipal de Protección Civil y realizar un protocolo de recorrido.

En esta reunión y posterior a la interinstitucional se invita a pasar a los líderes de la Ranchería Fundadores Las Garzas, el cual se presenta los acuerdos y propuestas de proyecto para rehabilitar la ventana así como estabilidad de sus bordos como desazolve de un tramo del Río Doña María.

Terminado las reuniones interinstitucional y social se traslada a las oficinas de la Delegación de la CONAGUA, para presentar el anteproyecto que pretenden realizar desde hace un año pero la pandemia del COVID 19 no permitió desarrollarla.

Posterior a esta reunión se traslada a pernoctar en la cabecera municipal de Acapetahua siendo las 18:45 hrs.

17 DE NOVIEMBRE DEL 2021:

Se traslada en este día y saliendo del área de descanso siendo las 7:30 hrs de la cabecera municipal, en dirección a la localidad Ranchería Fundadores La Garza, que se localiza a una distancia aproximada de 22 Km, en dirección al suroeste o mar del Pacífico.

Previo al recorrido se tiene reunión interinstitucional en las oficinas de la Secretaría Municipal de Protección Civil, para trazar una ruta crítica y dar a conocimiento la problemática del lugar.

Posteriormente se traslada vía carretera municipal saliendo a las 11:00 hrs en dirección al lugar donde se presenta el riesgo, en acompañamiento de autoridades municipales, CONAGUA y SEMARNAT.

Se realiza el recorrido de aproximadamente 3 Km sobre márgenes del río Doña María, mismo que se localiza azolves por acumulación de sedimentos, trazo del río por meandros, bordos o ventanas reducidos en la altura de los mismos debido a fuertes avenidas de agua y precipitaciones, así mismo ampliación del cauce original del río como doblado de vegetación.

De igual manera se recorren algunos asentamientos en aguas abajo donde se puede presentar la ocurrencia de un riesgo por desbordamiento e inundación y dañar viviendas de sistemas autoconstrucción asentadas a mínimas distancias de las márgenes del río.

Los acuerdos llegados por las dependencias Federal, Estatal y Municipal es desalojar 35 familias más cercanas a los márgenes del río y albergarlos en instalaciones que proporcionará el H. Ayuntamiento Municipal y la Secretaría de Protección Civil estatal proveer de ayuda humanitaria por mientras la CONAGUA presenta un proyecto integral de resolución de la problemática de la zona.

Terminado el recorrido y reuniones se retira siendo las 17:40 hrs, llegando a la cabecera municipal, para pernoctar.



SECRETARIA DE PROTECCION CIVIL

SECRETARIA DE PROTECCION CIVIL
INSTITUTO PARA LA GESTION INTEGRAL DE RIESGOS
DE DESASTRES DEL ESTADO DE CHIAPAS



INFORME DE COMISIÓN

18 DE NOVIEMBRE DEL 2021:

Para este día, y terminado la comisión, se sale de la cabecera Municipal de Acapetahua, Chiapas, siendo las 6:00 hrs, a bordo de mi vehículo particular, y llegando a la Ciudad de Tuxtla Gutiérrez, Chiapas, a las 9:20 hrs de este mismo día.

DECLARO BAJO PROTESTA DE DECIR VERDAD QUE LOS DATOS CONTENIDOS EN ESTE INFORME SON VERÍDICOS Y MANIFIESTO TENER CONOCIMIENTO DE LAS SANCIONES QUE SE APLICARÁN EN CASO CONTRARIO.

COMISIONADO
WILLIAM ESTRADA CHACÓN
Mando medio "E"

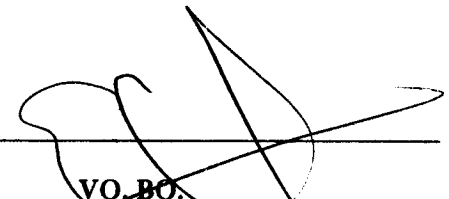
VO. BO.
DR. LUIS MANUEL GARCIA MORENO
Secretario de Protección Civil Del Estado de Chiapas.